INDEX MONDIAL DE PERSÉCUTION
DES CHRÉTIENS

EXTRAIT DU RAPPORT

2021

Portes Ouvertes
Au service des **chrétiens** persécutés

LE CLASSEMENT DES PAYS OÙ LES CHRÉTIENS SONT LE PLUS PERSÉCUTÉS

#chrétienspersécutés

Portes Ouvertes
Au service des **chrétiens** persécutés

portesouvertesfrance | @portesouvertes | Portes Ouvertes | portesouvertes

QUI SOMMES-NOUS ?

NOTRE VISION

Soutenir les chrétiens discriminés ou persécutés en raison de leur foi et fortifier les églises dans les pays où la liberté de religion est limitée.

66 ANS AUX CÔTÉS DES CHRÉTIENS PERSÉCUTÉS

Depuis 66 ans, Portes Ouvertes s'engage pour les chrétiens persécutés et met en place des projets de soutien, même dans les régions les plus opposées à la foi chrétienne. Elle trouve ses origines aux Pays-Bas en 1955, après le voyage d'un jeune Néerlandais, Anne van der Bijl (alias Frère André). Parti derrière le Rideau de fer, il y découvre la dure réalité vécue par les chrétiens sous le régime communiste. À son retour, il décide de les aider. Une équipe se met en place autour de Frère André pour devenir quelques années plus tard une structure internationale.

NOTRE ACTION DANS PRÈS DE 70 PAYS

Portes Ouvertes France fait partie du réseau Open Doors International, qui apporte un soutien spirituel, moral et matériel aux communautés chrétiennes fragilisées par la persécution. Les projets, essentiellement financés par des dons de particuliers, sont réalisés en partenariat avec les églises locales. Nous visons à agir sur les causes de la persécution et à émanciper les chrétiens sur le long terme :

- **Soutien spirituel** : nous délivrons des formations pour les responsables religieux et apportons de la littérature chrétienne aux chrétiens dans les pays où l'accès à de telles ressources est restreint. En 2019, près de 1,9 million de bibles et d'ouvrages chrétiens ont été distribués.

- **Aide au développement socio-économique** : la persécution se traduit souvent par une discrimination à l'éducation et à l'emploi qui paupérise les minorités chrétiennes. Nous leur venons en aide, notamment par des systèmes de microcrédits et de formations professionnelles ou encore en construisant des hôpitaux et des écoles. En 2019, près de 38 000 personnes ont ainsi suivi des cours d'alphabétisation, notamment dans le Golfe Persique.

- **Aide humanitaire d'urgence et reconstruction** : en 2019, 454 000 chrétiens ont bénéficié d'une aide d'urgence (nourriture, aide médicale, refuge…). En Inde en 2020, nous avons pu apporter des produits de première nécessité à plus de 100 000 chrétiens oubliés de l'aide gouvernementale dans le contexte de la crise de la Covid-19. Beaucoup n'auraient pas pu survivre sans cette aide.

- **Aide juridique et connaissance de ses droits** : Portes Ouvertes insiste sur les formations juridiques pour que les chrétiens connaissent leurs droits et soient capables de se défendre légalement face aux discriminations.

- **Liberté religieuse pour tous** : si notre vocation première est d'aider les chrétiens, Portes Ouvertes est sensible aux persécutions des autres minorités et défend la liberté religieuse, un Droit de l'Homme fondamental. Par exemple, notre aide d'urgence, via l'Église locale, profite aussi à d'autres minorités dans le besoin, comme les yézidis en Irak, les réfugiés syriens au Liban ou encore les Rohingyas.

Portes Ouvertes France participe financièrement à l'organisation, via ses partenaires locaux, de près de 260 projets de soutien à l'Église persécutée.

FRANCE

Portes Ouvertes France est l'un des 25 bureaux d'Open Doors International implantés dans les pays où la liberté religieuse est préservée : ces bureaux informent sur la situation des chrétiens persécutés et mobilisent en leur faveur.

Portes Ouvertes France existe depuis le 1er juin 1976, elle est constituée en association de droit local (Alsace-Moselle). Basées sur notre expertise unique de la réalité de l'Église persécutée jusqu'à l'échelle du village, grâce à nos partenaires locaux de dénominations multiples, nos activités visent à :

- **Informer** : en 2020, plus de 75 000 personnes sont régulièrement informées de l'actualité de l'Église persécutée via nos différents moyens de communication (magazine, e-mails, site internet). 188 articles de presse et émissions de radio et TV ont parlé des chrétiens persécutés en utilisant les informations de Portes Ouvertes suite à nos communications.
- **Mobiliser** : Portes Ouvertes engage les chrétiens à prier, les citoyens à signer des pétitions et à écrire aux ambassades, les hommes politiques à prendre des mesures pour améliorer la situation des minorités chrétiennes discriminées…
- **Encourager** : la persévérance et le courage des chrétiens persécutés sont un exemple inspirant pour les églises et les sociétés occidentales. Nous relayons leur message et organisons des rencontres avec les chrétiens persécutés.

Chrétiens du Bangladesh, discriminés dans l'accès à l'aide gouvernementale.
Ils reçoivent une aide humanitaire d'urgence de Portes Ouvertes suite au cyclone Amphan qui a atteint une partie de l'Inde et du Bangladesh en pleine épidémie de la Covid-19.

En France, Portes Ouvertes est membre de :

DÉFINITIONS

LA PERSÉCUTION : DE QUOI PARLE-T-ON ?

Pour Portes Ouvertes, la persécution des chrétiens est entendue au sens usuel du terme. Nous définissons la persécution contre les chrétiens comme *« toute hostilité à l'égard d'une personne ou d'une communauté motivée par l'identification de celle-ci à la personne de Jésus-Christ ».* Cela peut prendre la forme d'actes violents mais aussi de discriminations et d'un climat d'intolérance expérimentés au quotidien.

DEUX TYPES DE PERSÉCUTION

Pour bien comprendre la persécution, il est utile de la considérer sous deux aspects :

La persécution marteau : elle consiste en une violence physique et matérielle soudaine et brutale. Il s'agit souvent de celle qui est la plus choquante, chiffrable et manifeste pour les médias, et cette visibilité peut d'ailleurs être le but recherché par ceux qui la perpètrent.

La persécution étau : cette forme de persécution est moins visible que la première, mais a souvent l'impact le plus néfaste. Il s'agit d'une discrimination faite de rejets, d'oppression discrète, de déni des droits, d'exclusions, de procès « truqués »… Subie au quotidien, elle finit par ostraciser les chrétiens en touchant tous les domaines de leur vie (voir détails dans la méthodologie en page 123) :

- **La vie privée :** quelle liberté de pensée et de conscience, ou de changer de religion ?
- **La vie familiale :** comment vivre sa foi chrétienne au sein de sa famille, même si elle est d'une autre religion ?
- **La vie sociale :** comment réagit la communauté où vivent les chrétiens ? (discriminations à l'emploi, à l'éducation, à l'accès au soin ; pressions vestimentaires ; mariages forcés…).
- **La vie civile :** les lois garantissent-elles la liberté religieuse ?
- **La vie ecclésiale :** quelle liberté de construire et de faire reconnaitre légalement une église, ainsi que d'organiser des cérémonies et activités religieuses ?

ÊTRE CHRÉTIEN : DE QUI PARLE-T-ON ?

L'Index définit la notion de chrétien comme *« toute personne qui s'identifie à la personne du Christ, et/ou appartient à une communauté chrétienne telle que cela est reconnu dans le crédo historique de l'Église ou Symbole des apôtres ».*

Sont ainsi pris en compte dans l'Index Mondial de Persécution des Chrétiens les différentes catégories de chrétiens regroupées sous cette définition :

1. **Les communautés historiques et traditionnelles** (catholiques, orthodoxes, protestants) ;
2. **Les communautés non traditionnelles** (baptistes, évangéliques, pentecôtistes…) ;
3. **Les chrétiens expatriés** dont la situation diffère souvent de celle des autochtones ;
4. **Les convertis issus d'un autre arrière-plan religieux**, souvent contraints de vivre leur foi en secret.

La persécution peut atteindre différemment chaque catégorie au sein d'un même pays (voir détails dans la méthodologie en page 134).

POURQUOI L'INDEX SE CONCENTRE-T-IL SUR LES CHRÉTIENS ?

La raison d'être de Portes Ouvertes est de soutenir les chrétiens là où ils sont le plus persécutés. C'est pourquoi cette étude concerne uniquement cette population de croyants. En effet, le premier but de l'Index Mondial de Persécution des Chrétiens est de leur venir en aide. L'Index nous permet d'avoir la connaissance de terrain nécessaire pour apporter un soutien concret et adéquat aux chrétiens persécutés dans chaque pays concerné, selon le degré et la forme de la persécution.

Pour cela, notre réseau de partenaires locaux récoltent et compilent les informations jusqu'au niveau du village. Ce réseau nous rend compte régulièrement de la réalité de la persécution des chrétiens.

Par conséquent, nous n'avons ni l'expertise, ni les ressources requises pour décrire la situation des autres minorités religieuses persécutées avec la même précision méthodologique.

Cependant, Portes Ouvertes est sensible à la persécution religieuse de tout individu et défend le droit à la liberté de religion qui est constitutif de tout être humain. C'est pour cela que nous mentionnons dans chaque profil pays quels sont les autres groupes religieux persécutés.

INDEX MONDIAL DE PERSÉCUTION
DES CHRÉTIENS
2021

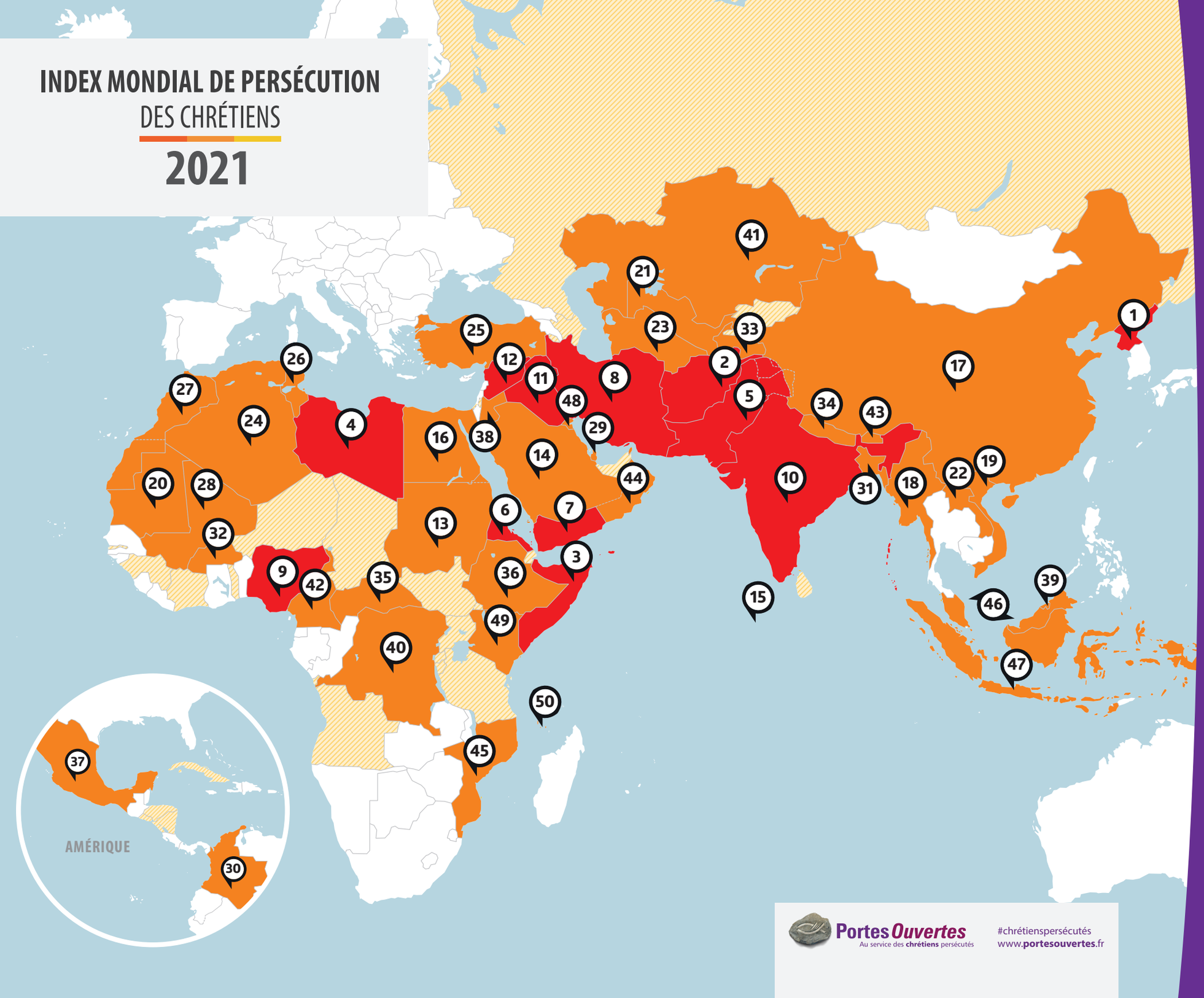

PERSÉCUTION EXTRÊME

1 Corée du Nord
2 Afghanistan
3 Somalie
4 Libye
5 Pakistan
6 Érythrée
7 Yémen
8 Iran
9 Nigéria
10 Inde
11 Irak
12 Syrie
13 Soudan
14 Arabie Saoudite
15 Maldives
16 Égypte
17 Chine
18 Myanmar
19 Vietnam
20 Mauritanie
21 Ouzbékistan
22 Laos
23 Turkménistan
24 Algérie
25 Turquie
26 Tunisie
27 Maroc
28 Mali
29 Qatar
30 Colombie
31 Bangladesh
32 Burkina Faso
33 Tadjikistan
34 Népal
35 Centrafrique
36 Éthiopie
37 Mexique
38 Jordanie
39 Brunei
40 Congo (RDC)
41 Kazakhstan
42 Cameroun
43 Bhoutan
44 Oman
45 Mozambique
46 Malaisie
47 Indonésie
48 Koweït
49 Kenya
50 Comores

PERSÉCUTION TRÈS FORTE

Autres pays où la persécution est forte

Portes Ouvertes
Au service des chrétiens persécutés

#chrétienspersécutés
www.portesouvertes.fr

CLASSEMENT DES 50 PAYS

(1er octobre 2019 - 30 septembre 2020)

Classement et nombre de points de persécution obtenus par domaine de vie et violence (la somme de ces points détermine le rang des pays dans l'Index).
Plus le nombre de points obtenus dans chaque catégorie est grand, plus le degré de persécution de la catégorie concernée est élevé. Le nombre de points maximum qui peut être obtenu dans un domaine (vie privée, familiale… violence) est de 16,7 pour un score total sur 100 points.

Rang 2021	Pays	Persécution étau (oppression et discriminations)					Persécution marteau	Total 2021	RANG / POINTS 2020	ÉVOLUTION de la Persécution 2020/2021
		Vie privée	Vie familiale	Vie sociale	Vie civile	Vie ecclésiale	Violence			
		Le score maximum par domaine est de 16,7								
1	Corée du Nord	16,7	16,7	16,7	16,7	16,7	11,1	94	1/94	↔
2	Afghanistan	16,7	16,7	16,7	16,7	16,7	10,2	94	2/93	↗
3	Somalie	16,5	16,7	16,6	16,6	16,3	9,8	92	3/92	↔
4	Libye	15,6	15,4	15,9	16,3	16,3	12,4	92	4/90	↗
5	Pakistan	13,9	14,2	15,1	14,9	13,5	16,7	88	5/88	↔
6	Érythrée	14,6	14,9	15,9	15,9	15,4	11,1	88	6/87	↗
7	Yémen	16,6	16,6	16,5	16,7	16,7	3,9	87	8/85	↗
8	Iran	14,5	14,5	13,9	15,7	16,5	10,6	86	9/85	↗
9	Nigéria	13,3	13,2	13,9	14,1	14,1	16,7	85	12/80	↑
10	Inde	13,0	12,9	13,5	14,9	13,7	15,4	83	10/83	↔
11	Irak	13,6	14,6	14,2	14,8	13,8	11,5	82	15/76	↑
12	Syrie	13,3	13,9	13,5	14,5	14,0	12,0	81	11/82	↘
13	Soudan	13,4	13,4	13,7	13,6	15,7	9,1	79	7/85	↓
14	Arabie Saoudite	15,1	14,1	14,4	15,8	16,6	2,2	78	13/79	↘
15	Maldives	15,4	15,5	13,9	15,8	16,6	0,4	77	14/78	↘
16	Égypte	12,5	13,2	11,5	12,7	11,0	14,1	75	16/76	↘
17	Chine	12,6	9,7	12,0	13,2	15,4	11,1	74	23/70	↗
18	Myanmar	11,9	12,0	13,1	12,9	12,3	11,9	74	19/73	↗
19	Vietnam	12,1	8,8	12,7	14,0	14,5	10,0	72	21/72	↔
20	Mauritanie	14,3	14,0	13,5	14,1	13,6	1,9	71	24/68	↗
21	Ouzbékistan	15,1	12,9	14,1	12,2	15,7	1,3	71	18/73	↘
22	Laos	12,1	10,2	13,6	13,5	14,3	6,9	71	20/72	↘
23	Turkménistan	14,5	11,3	13,8	13,3	15,7	1,5	70	22/70	↔
24	Algérie	13,9	13,9	11,5	13,1	13,4	3,9	70	17/73	↘
25	Turquie	12,5	11,5	10,8	13,3	11,6	9,3	69	36/63	↑

Intensité de la persécution

- Persécution extrême: entre 81 et 100 points
- Persécution très forte: entre 61 et 80 points
- Persécution forte: entre 41 et 60 points

Évolution de la persécution par rapport au nombre de points

- ↑ Forte augmentation de la persécution (≥ 5 points)
- ↗ Augmentation de la persécution (entre 1 et 4 points)
- ↔ Persécution similaire (même nombre de points)
- ↘ Baisse de la persécution (entre -1 et -4 points)
- ↓ Forte baisse de la persécution (-5 points)

Rang 2021	Pays	Persécution étau (oppression et discriminations)					Persécution marteau	Total 2021	RANG / POINTS 2020	ÉVOLUTION de la Persécution 2020/2021
		Vie privée	Vie familiale	Vie sociale	Vie civile	Vie ecclésiale	Violence			
		Le score maximum par domaine est de 16,7								
26	Tunisie	12,0	13,1	10,4	11,5	13,2	7,4	67	34/64	↗
27	Maroc	12,6	13,5	11,2	12,4	14,1	3,7	67	26/66	↗
28	Mali	9,4	8,2	12,7	10,3	11,5	15,4	67	29/66	↗
29	Qatar	14,0	13,9	10,8	13,1	14,1	1,5	67	27/66	↗
30	Colombie	11,4	8,8	12,4	11,0	9,7	13,9	67	41/62	↑
31	Bangladesh	11,5	10,3	13,0	11,3	10,1	10,6	67	38/63	↗
32	Burkina Faso	9,4	9,7	12,0	9,4	11,8	14,3	67	28/66	↗
33	Tadjikistan	14,0	12,3	11,9	12,5	13,2	2,2	66	31/65	↗
34	Népal	12,4	9,7	9,9	13,0	12,3	8,5	66	32/64	↗
35	Centrafrique	9,0	8,6	13,1	9,6	9,9	15,6	66	25/68	↘
36	Éthiopie	9,9	8,5	10,7	10,3	10,8	14,4	65	39/63	↗
37	Mexique*	10,3	8,1	12,4	10,7	10,3	12,6	64	52/60	↗
38	Jordanie	13,1	13,9	11,4	11,6	12,4	2,0	64	33/64	↔
39	Brunei	13,9	14,6	10,7	10,9	13,5	0,7	64	37/63	↗
40	Congo (RDC)*	8,0	7,9	11,2	9,4	11,6	16,1	64	57/56	↑
41	Kazakhstan	13,2	11,5	11,0	12,5	13,4	2,4	64	35/64	↔
42	Cameroun	8,8	7,6	12,6	7,0	12,3	15,7	64	48/60	↗
43	Bhoutan	13,1	12,1	11,9	12,7	13,8	0,0	64	45/61	↗
44	Oman	13,2	13,5	10,3	12,5	13,0	0,9	63	42/62	↗
45	Mozambique*	9,3	7,6	11,3	7,9	11,1	16,1	63	66/43	↑
46	Malaisie	12,1	14,3	12,9	11,5	10,0	2,4	63	40/62	↗
47	Indonésie	11,5	11,4	12,4	10,7	9,3	7,8	63	49/60	↗
48	Koweït	13,2	13,5	9,9	12,2	13,2	1,1	63	43/62	↗
49	Kenya	11,7	9,2	10,5	8,0	10,3	12,8	62	44/61	↗
50	Comores*	12,5	11,1	11,4	11,3	14,2	1,9	62	54/57	↑

* Entre dans les 50 pays de l'Index.

PAYS HORS INDEX OÙ LA PERSÉCUTION EST FORTE

(>41 points de persécution)

(1er octobre 2019 - 30 septembre 2020)

Rang 2021	Pays	Persécution étau (oppression et discriminations)					Persécution marteau	Total 2021	RANG / POINTS 2020	ÉVOLUTION de la Persécution 2020/2021
		Vie privée	Vie familiale	Vie sociale	Vie civile	Vie ecclésiale	Violence			
		Le score maximum par domaine est de 16,7								
51	Cuba	10,9	7,7	11,8	12,9	13,4	5,4	62	61/52	↑
52	Sri Lanka*	12,2	9,1	11,7	12,2	9,7	7,0	62	30/65	↘
53	Émirats Arabes Unis*	13,4	13,3	9,7	12,0	12,4	1,1	62	47/60	↗
54	Niger*	9,4	9,5	13,3	7,2	11,6	10,6	62	50/60	↗
55	Kirghizistan	12,9	10,3	11,2	10,4	12,0	1,3	58	55/57	↗
56	Territoires Palestiniens	12,5	13,3	9,1	10,4	11,7	0,9	58	51/60	↘
57	Tanzanie	9,3	10,8	10,3	8,6	8,7	10,2	58	60/55	↗
58	Fédération de Russie*	12,3	8,0	10,2	10,5	12,1	3,9	57	46/60	↘
59	Djibouti	12,3	12,3	10,3	10,0	11,2	0,0	56	56/56	↔
60	Bahreïn	12,1	12,5	9,1	10,7	10,5	0,9	56	59/55	↗
61	Azerbaïdjan	12,8	9,8	9,4	11,1	12,6	0,0	56	53/57	↘
62	Tchad	11,5	8,2	10,2	9,6	10,3	3,7	53	58/56	↘
63	Nicaragua	6,9	4,6	9,9	11,3	10,0	8,1	51	72/41	↑
64	Burundi	5,1	5,8	9,7	9,2	9,6	8,9	48	63/48	↔
65	Ouganda	8,1	4,6	6,7	6,7	9,1	12,0	47	62/48	↘
66	Guinée	10,3	7,5	8,3	7,0	8,1	5,9	47	64/45	↗
67	Honduras	6,8	5,0	10,6	7,6	9,0	7,6	46	Entrée >41 points	
68	Angola	6,4	3,6	7,0	10,1	11,4	7,2	46	68/43	↗
69	Soudan du Sud	5,7	1,5	7,0	6,3	7,8	15,0	43	65/44	↘
70	Gambie	8,3	8,2	8,7	8,3	8,8	0,6	43	67/43	↔
71	Togo	9,2	6,7	9,3	7,1	9,8	0,7	43	73/41	↗
72	Rwanda	5,3	4,4	6,7	7,8	10,1	8,1	42	71/42	↔
73	Côte d'Ivoire	9,8	8,6	8,2	5,5	6,6	3,3	42	70/42	↔
74	Salvador	6,6	4,9	9,8	4,2	8,7	7,8	42	Entrée >41 points	

* Pays qui sortent de l'Index

LES CHIFFRES DE LA PERSÉCUTION

(du 1er octobre 2019 au 30 septembre 2020)

UNE PERSÉCUTION DE PLUS EN PLUS VIOLENTE

Alors que plus de 340 millions de chrétiens sont fortement persécutés ou discriminés dans le monde en raison de leur foi, on observe une intensification de la violence à leur encontre. En effet, cette année, le total des points de violence dans les 50 pays de l'Index (avec un maximum de 16,7 par pays) atteint 424,6. Cela représente une augmentation de plus de 10 % par rapport à l'année précédente (385,7 points sur le total des 50 pays).

Quelle forme prend la violence contre les chrétiens ?

- **Augmentation de 60 % du nombre de chrétiens tués.** Le nombre de chrétiens tués en un an est passé de 2 983 à 4 761.
- **Deux fois moins d'églises ciblées.** Le nombre d'églises ciblées suite à une fermeture administrative ou après une destruction a diminué de plus de moitié, passant de 9 488 (Index 2020) à 4 488 Index 2021. Rappelons toutefois que bon nombre d'églises fermées en 2019 n'ont pas rouvert cette année.
- **Légère baisse du nombre de chrétiens détenus.** Le nombre de chrétiens détenus arbitrairement pour des raisons liées à leur foi est de 4 277 cette année, contre 4 811 dans l'Index 2020.

▪ **La violence cachée :** les chiffres mentionnés plus haut sont la partie émergée de l'iceberg. La violence contre les chrétiens s'exprime aussi de manière moins visible mais tout aussi destructrice pour les communautés chrétiennes. C'est le cas notamment des enlèvements et kidnappings de chrétiens, du viol et du harcèlement sexuel en raison de la foi de la personne ciblée, des mariages forcés, des passages à tabac, du boycott des commerces appartenant à des chrétiens ou encore d'un rejet ou de menaces telles que les chrétiens sont contraints de fuir leur domicile.

LA PERSÉCUTION ÉTAU AUGMENTE LÉGÈREMENT

Le taux d'oppression (persécution étau) augmente de 0,7 % par rapport à l'Index 2020. On compte 34 pays sur 50 où la persécution étau est en hausse, particulièrement au Nigéria, aux Comores et en Colombie. Ce sont surtout les domaines de la vie sociale et civile qui sont touchés respectivement avec des augmentations de 1,7 % et de 1,2 % par rapport à l'Index 2020.

4 761 CHRÉTIENS TUÉS ET 4 488 ÉGLISES CIBLÉES

Comment les chiffres de la violence sont-ils déterminés ?

Ces chiffres concernent les faits que nous avons pu vérifier de manière certaine. Ils sont donc en dessous de la réalité. Nos données sont basées dans la mesure du possible sur un comptage direct. Elles combinent les informations du terrain et celles publiées dans la presse et sur internet. Cependant, dans certains cas, lorsqu'il est très difficile de connaître les chiffres exacts et qu'il ressort clairement de sources indirectes qu'il y a eu des violences contre des chrétiens, nous procédons à des estimations minimales. En raison de la complexité du terrain, cet aperçu ne prétend pas être complet. Parfois, les détails exacts des faits de persécution n'ont pas pu être obtenus en raison de la guerre ou de la dangerosité du pays.

Au moins 4 761 chrétiens ont été tués pour des raisons liées à leur croyance. Cela signifie qu'en moyenne, 13 chrétiens ont été tués chaque jour pour leur foi durant la période retenue pour élaborer l'Index 2021. 91 % des chrétiens tués ont trouvé la mort sur le continent africain.

Dans l'Index 2020, on comptait 2 983 chrétiens tués. On observe donc une augmentation de quasiment 60 % cette année. Cette forte augmentation s'explique par la montée en puissance des groupes djihadistes en Afrique Subsaharienne. Ces derniers ont profité des mesures prises par les gouvernements dans le contexte de la crise sanitaire pour étendre leurs activités et leurs champs d'opérations. Les pays les plus touchés par ce phénomène sont le Burkina Faso, le Mali, le Niger, le Nigéria, le Cameroun, le Congo (RDC) et le Mozambique. Le nombre total de chrétiens tués dans ces pays a presque triplé : il est passé de 1 584 à 4 216 en un an.

Au moins 4 488 églises (ou bâtiments associés) ont été ciblées pendant la période concernée par l'Index 2021. Cela représente une baisse de 53 % par rapport à l'année précédente, pendant laquelle 9 488 églises avaient été ciblées. Sur 4 églises attaquées, 3 se trouvent sur le continent asiatique.

Cette diminution constitue un trompe-l'œil dans le sens où elle s'explique par le fait que nous ne recomptons pas les églises qui sont restées fermées depuis l'année précédente. Or, la quasi-totalité des églises fermées pendant la période de l'Index 2020 en Chine (5 576), Angola (2 000) et Rwanda (700) n'ont pas été rouvertes. De même, ne sont pas comptabilisées toutes les églises abandonnées lorsque les chrétiens sont contraints de fuir leur village pour échapper à la violence djihadiste, notamment au Nigéria.

Évolution sur les 5 dernières années

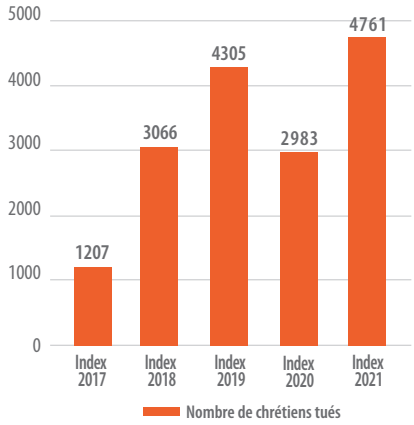

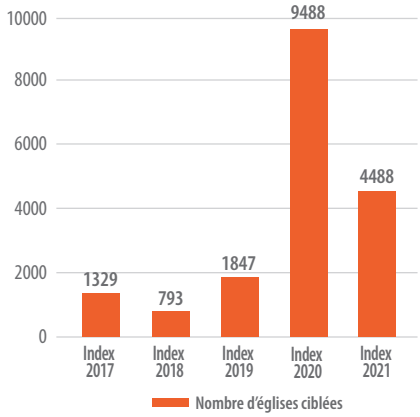

NIGÉRIA, CONGO (RDC) ET PAKISTAN : PLUS GRAND NOMBRE DE CHRÉTIENS TUÉS EN 2020

Nigéria : pour la 6e année d'affilée, le Nigéria est en tête des pays où les chrétiens sont tués pour leur foi. Il est frappant de constater que le nombre de chrétiens tués a explosé avec la mise en place de mesures de confinement à la fin du mois de mars. Plus des 2/3 des chrétiens tués au Nigéria au cours de l'année étudiée l'ont été pendant les mesures de confinement, d'avril à août 2020. Les groupes qui s'en prennent aux chrétiens (Boko Haram, État islamique, militants extrémistes peuls) ont ainsi profité des restrictions sanitaires pour étendre leur influence. On peut l'expliquer en partie par le fait que les forces de sécurité étaient trop occupées à gérer la crise sanitaire et faire respecter le confinement. L'échec du gouvernement à protéger sa population des attaques et des violences n'en demeure pas moins alarmant.

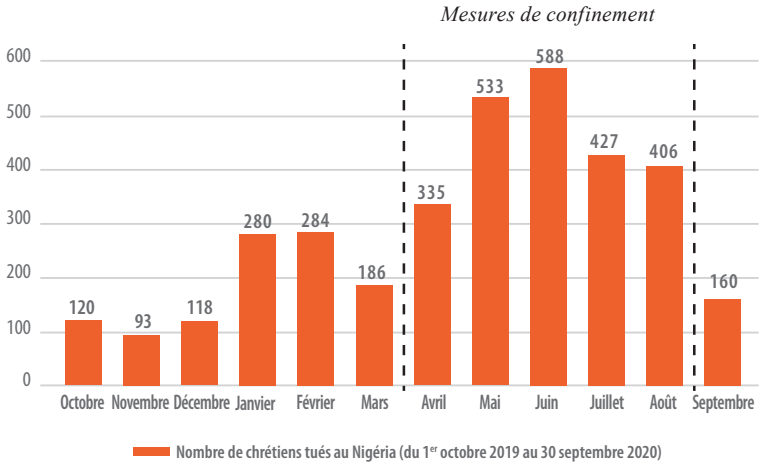

Congo (RDC) : la République Démocratique du Congo se retrouve pour la première fois dans l'Index, directement à la 40e place. Dans l'Est du pays et dans le Nord-Kivu, le groupe islamiste ADF-NALU attaque les chrétiens et les églises. Dans le contexte de faillite des institutions, ce groupe porte la responsabilité de la mort de 460 chrétiens tandis que l'ONU va jusqu'à évoquer la perpétration de crimes de guerre.

Pakistan : bien qu'il n'y ait plus eu d'attentat terroriste de grande ampleur contre des églises depuis 2017, les meurtres individuels de chrétiens à cause de leur foi se multiplient dans le pays. Le cas le plus médiatisé reste celui de Nadeem Joseph tué par ses nouveaux voisins après avoir aménagé dans un quartier musulman à Peshawar.

Les pays où le plus grand nombre de chrétiens ont été tués pour leur foi en 2020

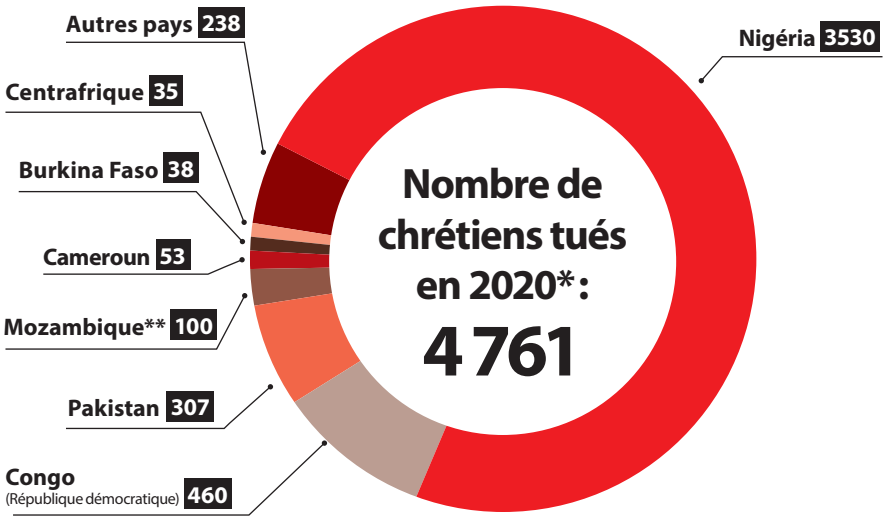

** Pendant la période d'étude pour réaliser l'Index 2021 (du 1er octobre 2019 au 30 septembre 2020).*
*** Il s'agit d'une estimation minimale, en raison de l'impossibilité de récolter des chiffres de source directe.*

Des chiffres sous-estimés

Nos estimations du nombre de chrétiens tués sont en dessous de la réalité. En effet, trois catégories d'assassinats n'ont pas pu être comptabilisées de manière exhaustive :

1. Catégorie des oubliés : les chrétiens dont la mort n'est pas rapportée dans les médias, soit parce que ces derniers sont contrôlés (comme en Corée du Nord), soit parce que leur mort n'est pas considérée comme une information intéressante par la police ou les médias locaux (comme en Inde).

2. Catégorie des fragilisés : les chrétiens morts car devenus très vulnérables en raison d'une guerre ou d'une crise (c'est le cas des parents des filles de Chibok au Nigéria, dont plusieurs sont morts de crise cardiaque suite à l'enlèvement de leur fille, ou en Centrafrique où de nombreux chrétiens sont encore déplacés et survivent dans des conditions précaires, ou encore au Yémen).

3. Catégorie des étouffés : les chrétiens qui décèdent en raison d'une discrimination à long terme qui les prive des droits les plus élémentaires tels que l'accès à l'eau potable et aux soins médicaux (comme au Mexique). Ils ne sont pas tués de manière directe mais après des années de privations.

CHINE ET NIGÉRIA : PLUS GRAND NOMBRE D'ÉGLISES CIBLÉES EN 2020

Chine : les 3 088 églises ciblées en Chine sont à replacer dans le contexte de l'évolution de la situation des chrétiens ces dernières années. La campagne « trois rectifications et une démolition », lancée par la première destruction publique de la croix puis du bâtiment de l'église de Sanjiang en avril 2014 (rapportée dans l'Index 2015), a ouvert la voie à une tendance lourde : nos dernières estimations font état de près de 18 000 églises ciblées depuis 7 ans. Ces attaques vont de l'obligation d'enlever la croix à la destruction complète de la gouvernance d'église par les autorités.

Évolution nombre d'églises ciblées en Chine

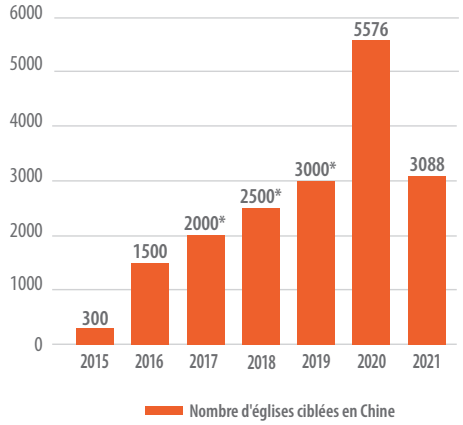

**Chiffres révisés*

Nigéria : en plus des attaques des extrémistes qui vont jusqu'à mettre le feu aux églises, les chrétiens nigérians font face à des difficultés juridiques dans les États qui ont adopté la charia. Par exemple, dans l'État de Kano, les autorités ont confisqué des propriétés d'églises, refusé d'accorder des permis de construire et même empêché la restauration d'églises détruites par des extrémistes.

Les pays où le plus grand nombre d'églises ont été ciblées en 2020

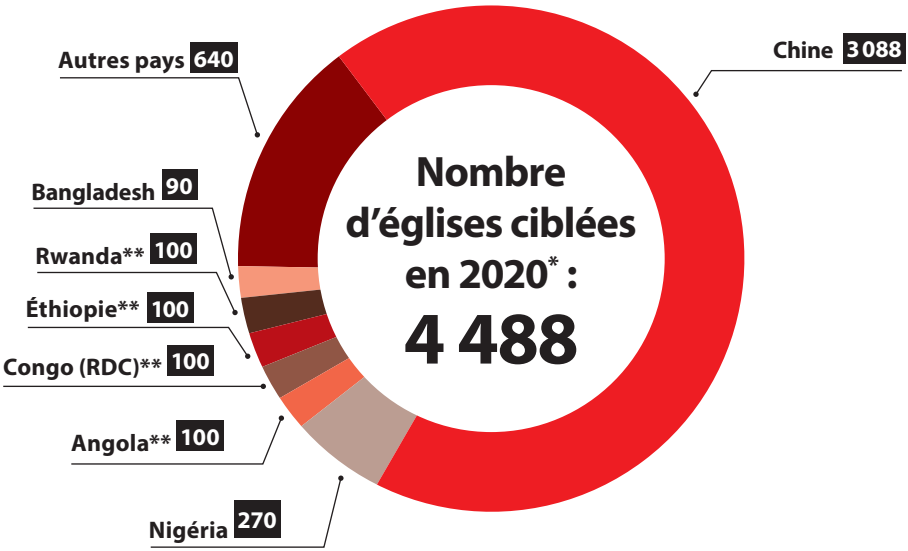

** Pendant la période d'étude pour réaliser l'Index 2021 (du 1er octobre 2019 au 30 septembre 2020).*
*** Il s'agit d'une estimation minimale, en raison de l'impossibilité de récolter des chiffres de source directe.*

Un effet destructeur

Les attaques perpétrées contre les églises peuvent aller du dégât mineur (actes de profanation ou vandalisme) au dégât extrême (destruction complète du bâtiment). Dans certains pays, il n'existe pas d'église (ou lieu de culte) visible. Les chrétiens se rassemblent en secret, les uns chez les autres ou dans des églises « souterraines » ou « clandestines ». Ils peuvent aussi pratiquer leur foi de manière isolée afin de ne pas être repérés. Les données récoltées à propos des églises ciblées incluent les attaques contre les églises « de maison » ou « souterraines » même s'il est difficile d'obtenir de telles données.

ÉRYTHRÉE, CHINE ET PAKISTAN : PLUS GRAND NOMBRE DE CHRÉTIENS DÉTENUS ARBITRAIREMENT

Érythrée : les forces de sécurités gouvernementales continuent à arrêter des centaines de chrétiens chez eux suite à des descentes de police. Ils sont, sans jugement, emprisonnés dans des conditions inhumaines où ils subissent traitements dégradants, refus d'accès aux soins et tortures.

Chine : la détention de responsables d'église fait partie de la stratégie chinoise contre le christianisme. Les pasteurs ou prêtres peuvent être détenus de quelques heures à plusieurs années, régulièrement taxés d'atteinte à la sécurité nationale. Le cas le plus emblématique est celui du pasteur Wang Yi de l'église Early Rain Covenant Church à Chengdu (comptant 750 membres), condamné à 9 ans de prison en décembre 2019.

Pakistan : il est notoire que les lois sur le blasphème sont utilisées à des fins personnelles, notamment lors de disputes entre voisins. Cependant, les chrétiens en sont victimes de manière disproportionnée. Le cas d'Asif Pervaiz, condamné à mort en septembre par le tribunal de Lahore car accusé par son supérieur d'avoir envoyé des textos blasphématoires, constitue un exemple parlant.

Les pays où le plus grand nombre de chrétiens ont été détenus en 2020

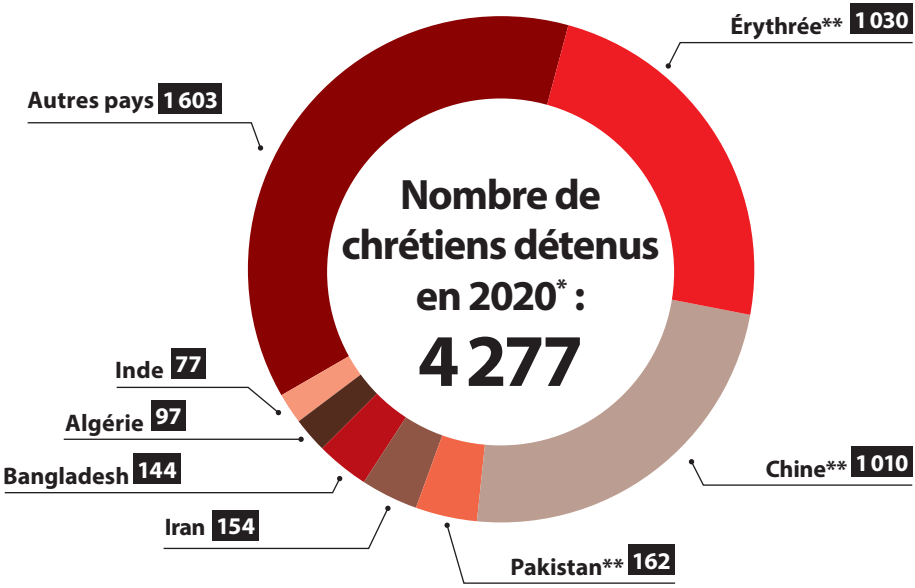

** Pendant la période d'étude pour réaliser l'Index 2021 (du 1er octobre 2019 au 30 septembre 2020).*
*** Il s'agit d'une estimation minimale, en raison de l'impossibilité de récolter des chiffres de source directe.*

INDEX MONDIAL DE PERSÉCUTION
DES CHRÉTIENS
2021

Aujourd'hui, plus de 340 millions de chrétiens sont fortement persécutés et discriminés dans le monde.

Depuis 5 ans, ce nombre augmente inexorablement en même temps que grandit l'intensité de la persécution. De plus en plus de pays sont concernés. Cette année, 4 pays font leur entrée dans le classement des 50 pays où les chrétiens sont le plus persécutés en raison de leur foi.

La crise engendrée par la pandémie de Covid-19 a amplifié le phénomène. De l'Inde au Yémen, jusqu'en Afrique de l'Ouest, de nombreux chrétiens ont été exclus de l'aide humanitaire distribuée par leur gouvernement. En Chine, le coronavirus a généré encore plus de surveillance de la part du régime envers les églises…

La liberté de religion est un des droits les plus précieux et les plus fragiles. Elle ne peut exister sans la liberté de conscience, d'expression et de réunion. Plus les chrétiens sont persécutés, plus ces droits sont en péril.

Portes Ouvertes
Au service des chrétiens persécutés

Portes Ouvertes France
BP 20105 – 67541 Ostwald Cedex

03 88 10 29 60 • contact@portesouvertes.fr

www.**portesouvertes**.fr